



INSTITUCIÓN EDUCATIVA JUAN DE JESÚS NARVÁEZ GIRALDO
Con Reconocimiento Oficial Según Resolución N° 001240 de Noviembre 19 de 2014
Emanada de la Secretaría de Educación Departamental
Para los niveles de Preescolar, Básica y Media Académica
DANE N° 223555000196 NIT 812005132 – 2 CÓDIGO PEI N°: 234-491 de marzo 21 de 2014

INFORME DE RENDICION DE CUENTAS AÑO 2016

**INSTITUCION EDUCATIVA JUAN DE
JESUS NARVAEZ GIRALDO**

LAS PELONAS

PLANETA RICA

CORDOBA

A 7 Km en la vía que conduce de Planeta Rica a Pueblo Nuevo
E-mail: ee_22355500019601@hotmail.com - inejunar.wikispaces.com
Celular: 3135198599
Corregimiento Las Pelonas, Municipio de Planeta Rica - Córdoba



INSTITUCIÓN EDUCATIVA JUAN DE JESÚS NARVÁEZ GIRALDO
Con Reconocimiento Oficial Según Resolución N° 001240 de Noviembre 19 de 2014
Emanada de la Secretaría de Educación Departamental
Para los niveles de Preescolar, Básica y Media Académica
DANE N° 22355000196 NIT 812005132 – 2 CÓDIGO PEI N°: 234-491 de marzo 21 de 2014

COBERTURA DE ESTUDIANTES POR SEDE

La institución Educativa Juan de Jesús Narváez Giraldo (Las Pelonas) del municipio de Planeta Rica, Córdoba, cuenta con cinco sedes; de las cuales 4 se encuentran en zona de difícil acceso (Los Cafongos, Los Camaleones, El Naranjal y Loma de Piedra) y la sede Principal. De estas sedes 3 trabajan con la modalidad de Escuela Nueva (Los Cafongos, Los Camaleones y El Naranjal) y la población de estudiantes en esta sede es fluctuante debido a que muchas familias vienen a trabajar a las finca y haciendas y muchas veces se van y regresan otras, por lo tanto el número de estudiantes varía durante el año escolar, sin embargo se mantiene un promedio de 20 estudiantes por sede en esa modalidad.

De igual manera sucede lo mismo con la sede Principal donde el gran número de estudiantes son campesinos que trabajan en las fincas y haciendas aledañas y la cantidad de estudiantes es fluctuante y se mantuvo un promedio de 210 estudiantes durante el año, en donde se cuenta con los tres niveles de educación; Preescolar, Básica y Media Académica.

En la sede loma de Piedra se logró abrir la educación media académica con el fin de garantizar la continuidad para la culminación del bachillerato a los estudiantes de esta sede, donde la población también fluctúa y se mantuvo un promedio de 200 estudiantes.

Dada estas circunstancias en toda la institución contamos con un número total de estudiantes, con un promedio de alrededor de 500 estudiantes, debido a que durante el transcurso del año se retiran estudiantes, de igual forma llegan nuevos estudiantes a matricularse.

Al inicio del año escolar los docentes realizan visitas domiciliarias en cada una de las comunidades de las sedes con el fin de motivar a los estudiantes a que continúen sus estudios y la de encontrar nuevos estudiantes para incrementar la matrícula.

CIERRE DE BRECHAS

En la institución Educativa todos los estudiantes son beneficiados con gratuidad educativa: 100%

Todos los estudiantes de nuestras sedes pertenecen al estrato 1 y durante el año 2016, solamente se beneficiaron con el programa de refrigerio escolar a un promedio de 80 estudiantes, pertenecientes a las sedes Los Cafongos, Los Camaleones y El Naranjal Lo que equivale al 16% de la población estudiantil.

Porcentaje de estudiantes con necesidades educativas especiales escolarizados; 3 estudiantes con Síndrome de Down.



INSTITUCIÓN EDUCATIVA JUAN DE JESÚS NARVÁEZ GIRALDO
Con Reconocimiento Oficial Según Resolución N° 001240 de Noviembre 19 de 2014
Emanada de la Secretaría de Educación Departamental
Para los niveles de Preescolar, Básica y Media Académica
DANE N° 223555000196 NIT 812005132 – 2 CÓDIGO PEI N°: 234-491 de marzo 21 de 2014

CALIDAD

Porcentaje de educadores estudiando postgrados; 5 docentes, lo que equivale al 20% del total.

Porcentaje de estudiantes que reprobaron el año escolar en básica y media; 20 estudiantes, lo que equivale al 4%.

Porcentaje de deserción intranual en preescolar, básica y media académica; 20 estudiantes lo que equivale al 4%. Generalmente por cambio de domicilio de sus padres.

INNOVACION Y PERTINENCIA

Número de estudiantes promedio por computadores; En la institución educativa existen 60 equipos de computadores entre portátiles y de escritorios, de los cuales solo sirven 40 y los 20 restantes debido a daños no se encuentran en uso, por lo tanto la cantidad de estudiantes por equipo es de 12,5.

Solamente los estudiantes de la sede Principal y sede Loma de Piedra cuentan con el servicio de internet perteneciente al programa Kioscos Vive Digital. La sede El Naranjal está favorecida con un programa de la Gobernación de Córdoba; lo que equivale al 85% de la población.

Porcentaje del cumplimiento del Plan de Mejoramiento institucional; 65%, teniendo en cuenta que algunas metas se lograron y otras no.

RESULTADOS SABER 11

A pesar de que el promedio general de las pruebas Saber 11 con respecto al año 2015, mejoró aún el promedio general del año 2016 se mantiene en un nivel Bajo, proyectándose al nivel Medio.

GESTION DIRECTIVA

¿Que se logró?

Se organizó el comedor de la sede Loma de Piedra, con ayuda de la comunidad educativa y recursos de la institución. Lo mismo que una batería sanitaria.

En la sede Principal, se le hizo mantenimiento al techo, a la parte eléctrica, se compraron archivadores, se cercó parte de la salida posterior del colegio.

En las demás sedes se hicieron mantenimiento eléctrico, pintura e infraestructura.

Se logró gestionar implementación de acciones extracurriculares los fines de semana para mejorar los resultados de las pruebas Saber, con los grados 10 y 11.



INSTITUCIÓN EDUCATIVA JUAN DE JESÚS NARVÁEZ GIRALDO
Con Reconocimiento Oficial Según Resolución N° 001240 de Noviembre 19 de 2014
Emanada de la Secretaría de Educación Departamental
Para los niveles de Preescolar, Básica y Media Académica
DANE N° 223555000196 NIT 812005132 – 2 CÓDIGO PEI N°: 234-491 de marzo 21 de 2014

En la sede Loma de Piedra se logró articular a través del Sena un programa técnico laboral para los bachilleres de la comunidad.

Se organizó una jornada cultural, ambiental y deportiva significativa con participación de diferentes colegios del municipio y donde se integró toda la comunidad educativa.

Se organizó el gobierno escolar, con todos los estamentos e instancias participativas de la comunidad educativa (Consejo Directivo, Consejo Académico, Consejo Estudiantil, consejo de padres, junta de padres de familia, Personero estudiantil, Comité de convivencia escolar, Comité de evaluación y promoción)

GESTION ACADEMICA

¿Qué se logró?

Actualización de los planes de estudio, teniendo en cuenta los estándares básicos de competencias, los derechos básicos de aprendizajes y las matrices de referencia.

Actualización del manual de convivencia de acuerdo a la Ley 1620 y su decreto reglamentario 1965.

Actualización del PEI con la incorporación optativa y transversal de la catedra de la paz y la transversalidad de las tecnologías de la información y la comunicación.

El índice sintético de calidad educativa aumentó en educación básica primaria con una valoración de 6,4.

Implementación del programa Todos a Aprender (PTA) en toda la educación primaria de la institución.

GESTION ADMINISTRATIVA Y FINANCIERA

¿Qué se logró?

Adecuación y mantenimiento de la infraestructura física de la institución; mantenimiento de ventiladores, techo, redes eléctricas, puertas, sillas.

Dotación de tinta y papelería para los procesos administrativos y académicos.

Material de aseo para salones; escobas, recogedores, desinfectantes, cloro, traperos, creolina, etc.

Dotación a docentes de un kit para inicio de clases; agenda, borrador, marcador, tintas, lapiceros, carpetas, parcelador, listas de asistencia, lista para notas)



INSTITUCIÓN EDUCATIVA JUAN DE JESÚS NARVÁEZ GIRALDO
Con Reconocimiento Oficial Según Resolución N° 001240 de Noviembre 19 de 2014
Emanada de la Secretaría de Educación Departamental
Para los niveles de Preescolar, Básica y Media Académica
DANE N° 223555000196 NIT 812005132 – 2 CÓDIGO PEI N°: 234-491 de marzo 21 de 2014

Apoyo financiero para la jornada cultural, ambiental y deportiva.

Actualización del inventario de los bienes por sedes de la institución.

Actualización del inventario de las carpetas de los estudiantes, libros de promoción y libro de matrículas y libros de actas de graduación.

GESTIÓN A LA COMUNIDAD

¿Qué se logró?

Participación de los estudiantes con eventos folclóricos en otras instituciones y municipios del departamento.

Celebración del día la madre institucional con participación de toda la comunidad educativa.

Jornada de peluquería con la comunidad, a través de la Policía Nacional y de academias de belleza.

Jornadas de capacitación a la comunidad sobre enfermedades de transmisión sexual y métodos anticonceptivos a través de entidades como el hospital municipal.

Participación activa de la comunidad educativa a través de las instancias del gobierno escolar.

Participación de los estudiantes en los Juegos Supérate, con acompañamiento de padres de familia.

Jornadas pedagógicas con padres de familias por grados para mejorar rendimiento académico y disciplinario.

¿CÓMO SE LOGRO?

Se logró a través de un trabajo en equipo con todas las instancias del gobierno escolar, dialógico y participativo con la comunidad educativa, priorizando los problemas más relevantes en cada una de las gestiones académica, directiva, financiera y de proyección a la comunidad.

¿QUÉ SE GASTÓ?

PRESUPUESTO DE INGRESOS VIGENCIA FISCAL 2016

La institución educativa Juan de Jesús Narváez Giraldo contó en el año 2016 solamente con los recursos de gratuidad educativa en los niveles de preescolar, básica y media, asignados por el sistema general de participación de la nación:

Concepto de Gratuidad Educativa SGP por atención al número total de los estudiantes en los niveles de Preescolar, Básica y Media	Total \$ 48 904 844,00
--	---------------------------



INSTITUCIÓN EDUCATIVA JUAN DE JESÚS MARVÁEZ GIRALDO
 Con Reconocimiento Oficial Según Resolución N° 001240 de Noviembre 19 de 2014
 Emanada de la Secretaría de Educación Departamental
 Para los niveles de Preescolar, Básica y Media Académica
 DANE N° 223555000196 NIT 812005132 - 2 CÓDIGO PEI N°: 234-491 de marzo 21 de 2014

PRESUPUESTO DE EGRESOS 2016 ¿CÓMO SE GASTÓ?

CODIGO	RUBRO PRESUPUESTAL NOMBRE	PRESUPUESTO INICIAL	TRASLADO			MODIFICACIONES			TOTAL COMPROMISOS			SALDO POR COMPROMETER	TOTAL COMPROMISOS PAGADOS
			CREDITO	CONTRA CREDITO	ADICION	REDUCCION	DEFINITIVO	COMPROMETIDO	% COMPROM.				
2	GASTOS FUNCIONAMIENTO	46 740 000	17 095 828	17 095 828	2 164 844	-	48 828 844	48 552 261	276 583	48 552 261	48 552 261		
2.1	SERVICIOS PERSONALES INDIRECTOS	6 300 000	2 900 000	2 500 000	-	-	8 950 000	8 950 000	-	8 950 000	8 950 000		
2.1.3	Jornales						8 950 000	8 950 000	100	-	8 950 000		
2.1.4.	Contratación de Servicios técnicos y profesionales	6 300 000	2 900 000	250 000	-	-	-	-	-	-	-		
2.2.	GASTOS GENERALES, ADQUISICIÓN DE BIENES Y SERVICIOS	35 165 000	11 322 228	15 710 828	2 164 844	-	32 655 244	32 602 261	252 983	32 602 261	32 602 261		
2.2.1.	Adquisición de bienes de consumo duradero	5 300 000	756 000	3 400 000	-	-	2 656 000	2 656 000	100	-	2 656 000		
2.2.2.	Adquisición de bienes de consumo final	14 100 000	3 396 228	5 600 000	1 962 500	-	13 858 728	13 847 228	100	11 500	13 847 228		
2.2.3.	Dotaciones pedagógicas	1 400 000	-	1 400 000	-	-	-	-	-	-	-		
2.2.4	Mantenimiento, conservación y reparación de instalaciones	10 650 000	7 150 000	2 116 228	202 344	-	15 810 116	15 574 481	99	235 635	15 574 481		
2.2.5	Servicios públicos	21 000	-	21 000	-	-	-	-	-	-	-		
2.2.6.	Gastos de viaje de los educandos	650 000	-	650 000	-	-	-	-	-	-	-		
2.2.7.	Impresos y publicaciones	1 300 000	-	1 300 000	-	-	-	-	-	-	-		
2.2.8	Contratación de los servicios de transporte escolar	450 000	-	450 000	-	-	-	-	-	-	-		
2.2.9.	Primas por Seguros	820 000	-	485 920	-	-	334	334 080	100	-	334 080		
2.2.10	Gastos financieros	464 000	20 000	287 660	-	-	196	190 472	97	5 848	190 472		
2.3.	OTROS GASTOS GENERALES POR ADQUISICIÓN DE SERVICIOS	2 850 000	2 023 600	850 000	-	-	4 023 600	4 000 000	23 600	4 000 000	4 000 000		
2.3.1.	Arrendamientos de bienes muebles e inmuebles	-	-	-	-	-	-	-	0	-	-		
2.3.2.	Realización de actividades pedagógicas, científicas, deportivas y culturales	2 850 000	2 023 600	850 000	-	-	4 023 600	4 000 000	23 600	4 000 000	4 000 000		
3.	INVERSION	2 435 000	850 000	285 000	-	-	3 000 000	3 000 000	-	3 000 000	3 000 000		
3.1.	Acciones de mejoramiento de gestión escolar y académica	-	-	-	-	-	-	-	-	-	-		
3.2.	Inscripción y participación de educandos en competencias	250 000	-	250 000	-	-	-	-	-	-	-		
3.3.	Desarrollo de las jornadas extendidas y complementarias	12 000	-	12 000	-	-	-	-	-	-	-		
3.4.	Costos asociados al trámite para la obtención del título de bachiller.	2 150 000	850 000	-	-	-	3 000 000	3 000 000	100	-	3 000 000		
3.5.	Costos asociados a la elaboración de certificaciones de estudio	11 000	-	11 000	-	-	-	-	-	-	-		
3.6.	Costos destinados al sostenimiento de semovientes y proyectos productivos	12 000	-	12 000	-	-	-	-	-	-	-		
TOTAL		46 740 000	17 095 828	17 095 828	2 164 844	-	48 828 844	48 552 261	99	276 583	48 552 261		



INSTITUCIÓN EDUCATIVA JUAN DE JESÚS NARVÁEZ GIRALDO
Con Reconocimiento Oficial Según Resolución N° 001240 de Noviembre 19 de 2014
Emanada de la Secretaría de Educación Departamental
Para los niveles de Preescolar, Básica y Media Académica
DANE N° 223555000196 NIT 812005132 – 2 CÓDIGO PEI N°: 234-491 de marzo 21 de 2014

¿QUÉ SE PROYECTA A FUTURO?

Mantener la cobertura con tendencia a que se incremente en todas las sedes.

Mantenimiento de infraestructura en todas las sedes debido a sus precarias condiciones.

Trabajo participativo con la comunidad educativa para mejorar la calidad educativa de la institución.

Mantenimiento a los computadores averiados en las sedes de las instituciones.

Compra de un software para la sistematización de las notas y boletines.

Compra de una fotocopidora.

Trabajo en la gestión académica para mejorar las competencias de los estudiantes en cada una de las áreas.

EVIDENCIAS FOTOGRAFICAS





INSTITUCIÓN EDUCATIVA JUAN DE JESÚS NARVÁEZ GIRALDO
Con Reconocimiento Oficial Según Resolución N° 001240 de Noviembre 19 de 2014
Emanada de la Secretaría de Educación Departamental
Para los niveles de Preescolar, Básica y Media Académica
DANE N° 223555000196 NIT 812005132 – 2 CÓDIGO PEI N°: 234-491 de marzo 21 de 2014



A 7 Km en la vía que conduce de Planeta Rica a Pueblo Nuevo
E-mail: ee_22355500019601@hotmail.com - inejunar.wikispaces.com
Celular: 3135198599
Corregimiento Las Pelonas, Municipio de Planeta Rica - Córdoba



INSTITUCIÓN EDUCATIVA JUAN DE JESÚS NARVÁEZ GIRALDO
Con Reconocimiento Oficial Según Resolución N° 001240 de Noviembre 19 de 2014
Emanada de la Secretaría de Educación Departamental
Para los niveles de Preescolar, Básica y Media Académica
DANE N° 223555000196 NIT 812005132 – 2 CÓDIGO PEI N°: 234-491 de marzo 21 de 2014

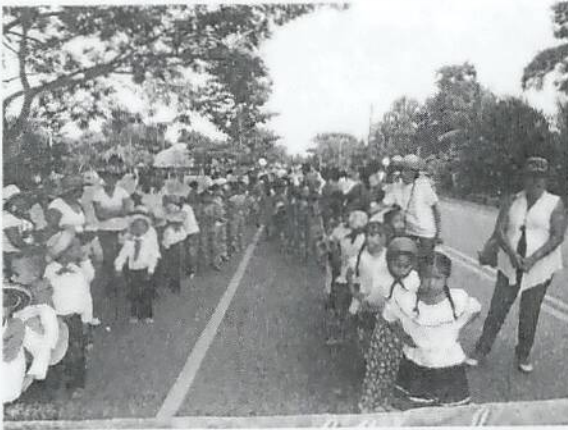

JANNER VILLALBA CANO
Rector

A 7 Km en la vía que conduce de Planeta Rica a Pueblo Nuevo
E-mail: ee_22355500019601@hotmail.com - inejunar.wikispaces.com
Celular: 3135198599
Corregimiento Las Pelonas, Municipio de Planeta Rica - Córdoba